

Diagnóstico de la situación del pueblo indígena Kamsá o Kamentsá

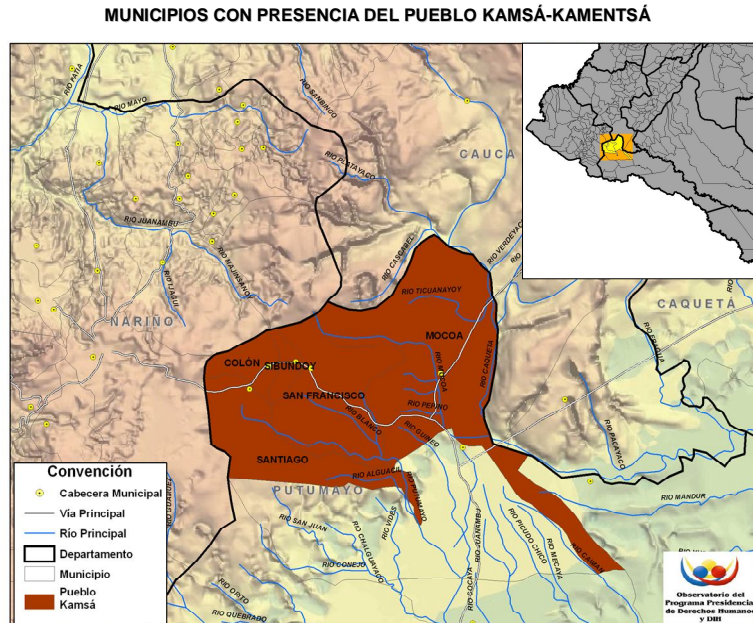

Procesado y georeferenciado por el Observatorio del Programa Presidencial de DH y DIH
Vicepresidencia de la República
Fuente base cartográfica: Igac

Ubicación geográfica¹

- Las comunidades de la etnia Kamsá o Kamentsá habitan en su mayoría el Valle del Sibundoy², en el departamento de Putumayo. Sin embargo, según la Dirección de Etnias del Ministerio del Interior y Justicia existen dos resguardos (Inga-Kamsá y Camentsá-Biya), pertenecientes a esta etnia en la capital, Mocoa, territorio que comparten con indígenas pertenecientes a la etnia Inga.
- Según la información obtenida a través de Etnias de Colombia, componen la comunidad Kamsá alrededor de unas “4.022 personas,

¹ Para efectos del presente informe y teniendo en cuenta los cruces de los territorios señalados por el Ministerio del Interior, el listado de resguardos de Actualidad Étnica, el Igac y la base sobre violaciones a los derechos humanos en contra de los pueblos indígenas de Colombia del Observatorio del Programa Presidencial de DH y DIH, se tomaron como base de estudio 5 municipios del departamento del Putumayo: Santiago, Colón, Sibundoy y San Francisco – municipios de la región del alto Putumayo –; y la capital del departamento, Mocoa.

² La zona del Valle del Sibundoy está conformada por los municipios Santiago, Colón, Sibundoy y San Francisco, municipios que a su vez coinciden con la región del Alto Putumayo. El Valle del Sibundoy, es un corredor entre andes y selva, donde se origina el río Putumayo (...). Sus límites naturales son la cordillera del Portachuelo, al suroccidente, y los cerros Cascabel, los volcanes Bordoncillo y Patascoy, al nororiente. Ver: Panzón, Carlos Ernesto y Garay Gloria. Geografía humana de Colombia. Tomo III, Región Andina Central. Instituto Colombiano de Cultura Hispánica.

que habitan en un perímetro de 4.402 hectáreas en un resguardo que ubica en la parte alta del valle”³.

- Existen otros resguardos en los que se encuentran ubicados los indígenas de esta etnia, uno en la parte alta del Valle de Sibundoy, municipio de Sibundoy, donde habitan 346 personas en un área de 3.252 hectáreas; el Inga-Kamsá, ubicado en el municipio de Mocoa - predios Belén, Palmar y San Luis, Veredas San Juan de Chontacayo y El Pepino -, habitado por 884 personas pertenecientes a las etnias Inga y Kamsá, las cuales se ubican en un área de 300 hectáreas; y Camentsa Biya, ubicada en la Vereda Villa Nueva en el municipio de Mocoa (Putumayo), habitada por 410 personas de la etnia Kamsá que están asentadas en un total de 72 hectáreas.

Características culturales del pueblo Kamsá

- El yagé⁴ es el pilar de la cosmovisión de este pueblo, por lo que dentro de está cobra fundamental importancia la figura del Chamán. "El yagé es una fuerza que tiene poder, voluntad y conocimiento; con él, se puede ir a las estrellas, entrar en las plantas, en las montañas, en el espíritu de las otras personas, conocer su deseo de hacer el bien o el mal, se puede conocer el futuro, ver las enfermedades y curarlas"⁵.
- Los miembros de la etnia Kamsá explican el origen del mundo, a través del encuentro inicial con el yagé⁶. Según sus creencias con el uso de esta planta, el chamán se traslada al tiempo primordial y al espacio primigenio, para tener contacto con los creadores.
- Es importante resaltar el profundo significado que lo vegetal tiene dentro del mundo cotidiano de los Inga y Kamsá, al extremo de constituirse en el eje de referencia para guardar su memoria y los paradigmas de su historia. En efecto, la chagra o parcela del chamán puede considerarse como un microcosmos donde se encuentran tanto

³ Ver: Sitio Web de Etnias de Colombia. <http://hemeracomunicar.org/wiki/index.php/Kamsa>. Consultado por ultima vez el 14 de octubre de 2009.

⁴ Planta con propiedades medicinales y alucinógenas, utilizada por varias comunidades indígenas, principalmente de la región amazónica como parte de sus ritos y practicas culturales.

⁵ *Ibíd.*

⁶ "La tierra estuvo oscura, y que ya estaba poblada de todos los seres incluyendo los hombres, pero éstos carecían de inteligencia y erraba a tientas buscando los alimentos. Realizando esta tarea tropezaron con el bejuco del yagé, lo partieron justo por la mitad y le dieron a probar a las mujeres y tuvieron la menstruación. Cuando los hombres probaron (yagé) se quedaron extasiados; el pedazo que les sobró comenzó acrecer y a trepar hacia el cielo. Poco a poco las sombras tomaron contornos y las siluetas empezaron a dar pequeños destellos, y vieron que en el cielo el yagé penetraba una flor inmensa que al ser fecundada se transformó en el sol; de allí bajaron los hombres del sol, cada uno tocando una melodía disntinta con sus flautas y tambores, y cada melodía se transformó en un color distinto; cuando llegaron a la tierra se dispersaron y cada uno depositó la luz y el color en cada ser, y cuando el mundo estuvo iluminado, toda esa sinfonía de colores y música hizo brotar el entendimiento en los hombres, creándose la inteligencia y el lenguaje". Ver: Panzón, Carlos Ernesto y Garay Gloria. Geografía humana de Colombia. Tomo III, Región Andina Central. Instituto Colombiano de Cultura Hispánica.



los elementos básicos del mundo mítico como también las fuerzas que los animan.

Organización económica y social del pueblo Kamsá

- Históricamente, la actividad agrícola ha sido la fuente básica de sustento de la etnia Kamsá. Dichas plantaciones incluyen una variedad de productos, los que a su vez pueden clasificarse en dos tipos de plantas “una, de productos comestibles como yuca, papa, arracacha, ahuyama, calabaza, acelga, batata, ñame, cebolla, coliflor, espinaca, lechuga, repollo, tomate, zanahoria, entre otros productos; otra, las plantas mágicas y medicinales”⁷.
- Parte de los sistemas de producción de los indígenas Kamsá incluyen también las actividades de ganadería extensiva, destinada a la producción de leche. De igual forma, “se mantiene un buen número de gallinas y pollos que proporcionan tanto huevos como carne para el consumo interno de cada familia”⁸.
- Es importante mencionar que la inclusión de la ganadería como medio de sustento para los Kamsá, ha obligado a que buena parte de la chagra o parcela se dedique a estas labores. Sin embargo, la actividad agrícola no se ha abandonado del todo y continúa siendo la actividad de producción principal, dado que allí se obtienen la mayor diversidad de alimentos “de uso comestible y medicinal y de donde surge la organización social del trabajo aborigen”⁹.
- Con respecto a la organización social del trabajo, debe anotarse que el manejo de las plantas medicinales es una actividad exclusivamente masculina. En efecto, las mujeres únicamente pueden entrar en contacto con estas plantas, cuando su intervención ha sido solicitada por el chamán o el dueño de la chagra¹⁰. Esto ha propiciado que sean las mujeres las expertas en el manejo y sostenimiento de las parcelas o chagras de las casas, y que “son ellas las que prácticamente gastan su vida en la creación y reproducción de esta especialización del trabajo”¹¹.
- Como se puede anticipar, la unidad base de la producción, la distribución y el consumo es la familia extensa que habita una casa. Mientras la mujer está dedicada a las labores domésticas, cuidado y crianza de los niños, y a la siembra, cuidado y cosecha de la chagra; el hombre se dedica a la construcción de la casa, antiguamente a la cacería y a la pesca, los trabajos colectivos, limpieza del rastrojo de

⁷Ver: http://hemeracomunicar.org/wiki/index.php/P%C3%A1gina_Principal, consultado por última vez el 14 de octubre de 2009.

⁸ Ibíd.

⁹ Ver: Panzón, Carlos Ernesto y Garay Gloria. Geografía humana de Colombia. Tomo III, Región Andina Central. Instituto Colombiano de Cultura Hispánica. En www.lablaa.org, consultado por última vez el 14 de octubre de 2009.

¹⁰ Adicionalmente, se requiere que las mujeres no tengan la menstruación.

¹¹ Ver: Panzón, Carlos Ernesto y Garay Gloria. Geografía humana de Colombia. Tomo III, Región Andina Central. Instituto Colombiano de Cultura Hispánica. En www.lablaa.org, consultado por última vez el 14 de octubre de 2009.



la chagra, el cuidado de los canales de drenaje, a la construcción de terrazas, a la experimentación etnoagronómica y etnoagrológica; junto con las mujeres, se encargan también de las curaciones familiares que no requieren la presencia del chamán; algunos de ellos se dedican por entero a los asuntos políticos, participación en el cabildo, entre otras actividades¹².

- Finalmente, se destaca su dedicación e interés por la artesanía, particularmente con materiales como la madera, semillas y chaquiras. De este modo, se puede clasificárseles como agro alfareros.
- El pueblo habla la lengua Kamsá, cuya familia lingüística es desconocida.
- Los indígenas Kamsá históricamente se caracterizan por constituirse en familias numerosas, cuya autoridad principal recae en el padre y el abuelo como fuentes primeras del conocimiento y de la experiencia. La familia es la unidad de la sociedad y de la producción.
- “Su descendencia se enmarcaba en el patrilineaje y el matrilineaje, es decir, los hombres conservaban el apellido de sus abuelos y padres, mientras que las mujeres el de sus abuelas y madres. Históricamente, los escalafones de respeto y autoridad no se hacían por el sistema de parentesco (tíos, primos, hermanos sobrinos), sino por rangos de edad que se dividían en tres: uno menor que yo, otro igual que yo y otro mayor que yo.”¹³
- Los miembros de la etnia Kamsá enseñan a sus hijos un marcado sentido de la territorialidad y de las normas de residencia, a diferencia de los miembros de la comunidad Inga, quienes son mucho más flexibles en ese sentido.
- El cabildo es la institución de organización política y éste está regido por un Gobernador. En la actualidad, hay un frente común conformado por los “los 3 cabildos Inga de San Andrés, Colón y Santiago y el cabildo Kamsá de Sibundoy”¹⁴. Estos últimos buscan tener una posición coherente alrededor del problema de tierras y buscan definir posiciones conjuntas frente a organizaciones gubernamentales o no gubernamentales al tiempo que fortalecer su autoridad interna.

Riquezas naturales e infraestructura existente en el territorio Kamsá

- Para comenzar, es importante mencionar que la presencia de cultivos de uso ilícito no se constituye en un factor que haga estratégica la región Kamsá, para los grupos armados ilegales. Como se ampliará más adelante, la región del Alto Putumayo, donde se ubican la mayor parte de los indígenas Kamsá, y a diferencia de las regiones del

¹² *Ibíd.*

¹³ *Ibíd.* Pág. 102

¹⁴ *Ibíd.*



Medio y Bajo Putumayo, no sustenta su economía sobre la presencia de estos cultivos.

- Por otra parte, en la región habita una comunidad altamente cohesionada que rechaza las “pretensiones proselitistas, los atropellos y las violaciones”¹⁵, por lo que los grupos armados ilegales no están interesados en mantener un control político sobre la población.
- Sin embargo, y a pesar de las razones enunciadas, la región del Alto Putumayo es una importante zona de captación de recursos a la vez que su ubicación favorece la instalación de refugios y la utilización de corredores de movilidad desde los departamentos de Huila y Caquetá hacia la costa Pacífica nariñense. Es decir, la zona es un corredor estratégico para los grupos armados ilegales, particularmente las Farc, desde y hacia el Macizo colombiano hasta la frontera con Ecuador, el sur del departamento del Putumayo y hacia la costa Pacífica nariñense. Este corredor desemboca en el corregimiento de La Victoria, en el municipio de Ipiales (Nariño).
- Por otra parte, el control de la vía Mocoa-Sibundoy-Nariño como única arteria de comunicación eleva el grado de importancia estratégica, al comunicar la selva y la cordillera con el océano¹⁶.
- Prueba de la importancia estratégica de la zona es el hecho de que desde la región del Alto Putumayo se hayan hecho las avanzadas que concluyeron con la tomas a Patascoy y la emboscada de Puerres¹⁷.

Presencia de cultivos en la zona

Hectáreas de coca en los municipios de la región habitada por indígenas de la etnia Kamsá

MUNICIPIO	AÑO 2005	AÑO 2006	AÑO 2007
MOCOA	69	145	142

Fuente: Simci

Procesado por: Observatorio del Programa Presidencial de DH y DIH

- Durante el periodo comprendido entre los años 2001 y 2007 y según lo informado por el Simci, 10 de los 13 municipios del departamento de Putumayo fueron afectados por la presencia de cultivos de coca.

¹⁵ Informe de Riesgo No. 008-03-AI. 31 de enero de 2003. Pág. 3

¹⁶ *Ibid.* Pág. 4

¹⁷ El 21 de diciembre de 1997, unos 200 guerrilleros de las Farc atacaron una base militar del Ejército Colombiano ubicada en el cerro de Patascoy, en el límite de los departamentos de Nariño y Putumayo. El sitio era estratégico, pues desde allí se prestaban servicios de comunicaciones a varias Divisiones del Ejército. Como resultado de la toma que duró aproximadamente 15 minutos, 22 soldados fueron asesinados y 18 más secuestrados, 16 de los cuales fueron liberados. Ver: “Tinieblas en el cerro Patascoy”, en <http://www.eltiempo.com/archivo/documento/MAM-716847>. Consultado por ultima vez el 14 de octubre de 2009.

Así mismo, el 14 de abril de 1996, subversivos de los frentes 29, 32 y 48 del Bloque Sur de las Farc emboscaron un Escuadrón reducido del grupo de Caballería mecanizado No. 3 Cabal, en el municipio de Puerres (Nariño), dejando un saldo de un suboficial y treinta soldados muertos.



Sin embargo, debe anotarse que los municipios que conforman la región del Alto Putumayo, en la cual se registra una importante presencia de Kamsá no registra, según esta fuente, presencia de cultivos de coca.

- Por otra parte, el municipio de Mocoa, que forma parte de la región de la etnia Kamsá, registró presencia de cultivos de coca para el periodo 2005-2007. Las hectáreas de coca en ese municipio presentaron un incremento importante entre los años 2005 y 2006, cuando pasaron de 69 a 145 hectáreas de coca cultivadas, lo que en términos porcentuales representa un incremento del 110%. Para el año 2007, los cultivos de coca en Mocoa habían disminuido levemente a 142 hectáreas de coca cultivadas en ese municipio.

Presencia de grupos armados ilegales en la zona

- La presencia de grupos armados ilegales en el departamento de Putumayo tiene directa relación con la existencia de recursos naturales, entre otros el petróleo y la coca, así como su condición de frontera internacional de 186 kilómetros, de los cuáles 118 colinda con Ecuador y 68 kilómetros con Perú.
- Sin embargo, la región del Alto Putumayo que según el Simci no registra hectáreas de coca cultivadas ni presenta infraestructura importante no presenta una fuerte presencia de grupos armados ilegales. A pesar de lo anterior, esta subregión representa un corredor de movilidad importante entre la Bota caucana y el vecino país de Ecuador.
- Adicionalmente, las estructuras irregulares la utilizan más como una zona de retaguardia y ven en ésta un corredor estratégico hacia la frontera y la costa Pacífica nariñense. A pesar de que la información estadística no refleje la misma intensidad de la confrontación que en otras regiones del Putumayo, es claro que en esta región se ha registrado una presencia histórica de las Farc, lo que se comprueba como se mencionó anteriormente, en la importancia de esta región para la toma de Patascoy y la emboscada de Puerres.
- En el departamento de Putumayo, y dentro de éste en los municipios con presencia de indígenas de la etnia Kamsá, las Farc han sido el actor armado irregular que mayor presencia histórica ha tenido, la cual se remonta a la primera mitad de los años ochenta.
- En las regiones media y baja del Putumayo, se destaca la presencia activa de los frentes 32 y 48 de esa guerrilla; el primero, con la mayor tradición en el departamento y cuyo “desarrollo ha estado relacionado con la economía petrolera, la colonización y la localización fronteriza con el Ecuador; no obstante, su expansión ha estado muy ligada al desarrollo de la economía de la coca”.¹⁸
- Estos frentes realizan acciones esporádicas en los municipios de la región Kamsá, como mayor frecuencia en la capital del

¹⁸ Panorama del Putumayo. Observatorio del Programa Presidencial de DH y DIH, Vicepresidencia de la República. Imprenta Nacional. Bogotá, septiembre de 2000.



departamento. Así mismo, se sabe de la presencia del frente 2 en los municipios de la región del Alto Putumayo, en límites con el departamento de Nariño. De igual manera, y de acuerdo al Departamento Administrativo de Seguridad –Das-¹⁹, se sabe de acciones esporádicas del frente 13 *Cacique Gaitana* en los municipios de Mocoa y en los que conforman la región del Alto Putumayo.

- En cuanto a los grupos de autodefensa, en el departamento de Putumayo, éstas crearon el bloque Sur Putumayo, del que se desmovilizaron 504 hombres, el 1 de marzo de 2006, en la vereda La Esperanza de Puerto Asís, en el departamento de Putumayo²⁰.
- Así mismo, en el año 2003, las AUC “dominaban las cabeceras municipales de Santiago, Colón, San Francisco y Sibundoy, así como algunas veredas que se encuentran muy cerca de los centros urbanos”.²¹
- Desde el año 2007, se ha registrado la presencia en este departamento de grupos delincuenciales asociados al narcotráfico, denominados *Macheteros y/o Rastrojos*, que delinquen principalmente en el Medio y Bajo Putumayo.

Presencia de las Fuerzas Armadas en la zona

- La presencia de la Fuerza pública en el departamento de Putumayo ha sido constante y se ha hecho más fuerte a través de los años, con el objeto de proteger a la población de los grupos armados al margen de la Ley que hacen presencia en el departamento.
- En el departamento de Putumayo tiene sede la Brigada XXVII de Selva del Ejército Nacional, que cuenta con seis unidades tácticas, incluidos dos batallones del Plan Especial Energético y Vial, cuyo fin es proteger la infraestructura petrolera del departamento. Esta Brigada reúne alrededor de 4.500 hombres, quienes, además, están acompañados por la Brigada Móvil No. 13 adscrita a la Sexta División del Ejército que fortaleció el dispositivo de la Fuerza Pública en esta región del país. También hacen presencia una Brigada Fluvial, la Fuerza Naval del Sur de la Infantería de Marina en Puerto Leguizamó. La Policía está presente en todas las cabeceras municipales y cuenta además con una unidad de la Policía Antinarcóticos²².

¹⁹ Boletines Diarios del Departamento Administrativo de Seguridad Das.

²⁰ Oficina del Alto Comisionado para la paz. Procesos de paz con las autodefensas. Informe Ejecutivo. Pág. 31. Ver: <http://www.altocomisionadopalapaz.gov.co/web/libro/Libro.pdf>, Consultado por última vez el 14 de octubre de 2009.

²¹ Informe de Riesgo 008-03-A1. 31 de enero de 2003. Pág. 4

²² Fundación Seguridad y Democracia. Putumayo: del protagonismo del Plan Colombia al olvido del Plan Patriota. Bogotá. en: <http://www.colombiainternacional.org/Doc%20PDF/SR-SituacionSeguridadPutumayo.pdf>, consultada por última vez en Julio de 2009.

Contexto general de la región donde se encuentran ubicados los Kamsá

Intensidad de la confrontación

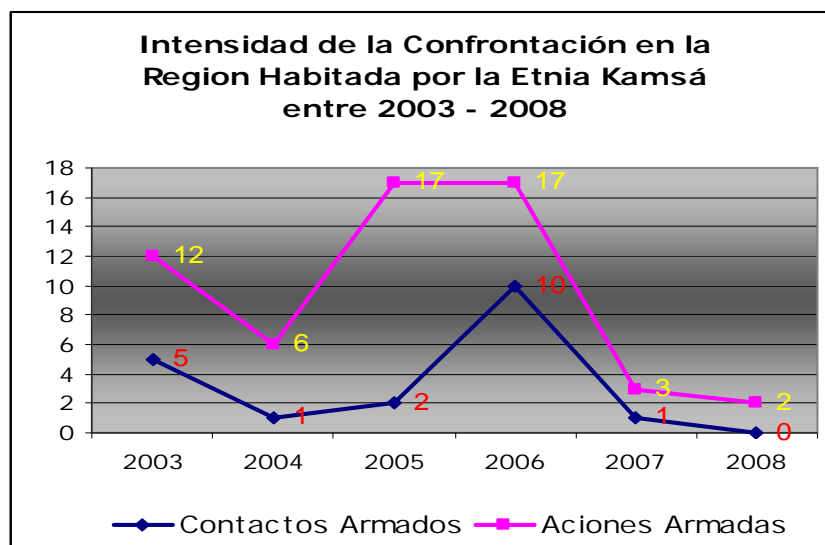

Fuente: Boletines diarios del Das

Procesado: Observatorio del Programa Presidencial de DH y DIH, Vicepresidencia de la República.

- Durante el periodo 2003-2008, las acciones armadas por iniciativa de los grupos armados ilegales en la región Kamsá superaron en todos los años a los contactos armados por iniciativa de la Fuerza Pública.
- Es importante precisar que las tendencias mostradas tanto en las acciones armadas de los grupos armados ilegales como de los contactos armados por iniciativa de la Fuerza Pública obedecen en gran parte a las tendencias del municipio de Mocoa, dado que es el que mayor número de acciones y contactos armados registra. Así mismo, la región del Alto Putumayo tiene el menor número de registros sobre la intensidad de la confrontación, de todo el departamento.
- El comportamiento de la tendencia en las acciones de los grupos ilegales en la zona durante el periodo, es irregular. Es así como se registra un descenso importante desde el año 2003, en el que se contabilizaron 12 acciones armadas, para llegar a 6 en el año 2004. A partir de ese año, se observa una escalada en la actividad de los grupos ilegales, hasta llegar a 17 acciones en los años 2005 y 2006 (los más altos durante todo el periodo). Desde ese entonces, las acciones desciende dramáticamente hasta llegar a 3 en 2007 y 2 en 2008. En términos porcentuales, este descenso equivale al 82% entre los años 2006 y 2007 y del 88% entre 2006 y 2008.
- El descenso en las acciones armadas de los grupos ilegales, particularmente de la guerrilla de las Farc, es una consecuencia directa de la implementación del Plan Colombia en el año 2000, el



OBSERVATORIO DEL PROGRAMA
PRESIDENCIAL DE DERECHOS
HUMANOS Y DIH

cual tuvo como departamento piloto a Putumayo. Sin embargo, a partir del año 2004, es patente una recuperación de la actividad guerrillera, medida en número de acciones efectuadas por estos grupos, lo que podría explicarse por ser éste el año en el que se iniciaron las operaciones del *Plan Patriota* en los departamentos de Caquetá, Meta y Guaviare. Situación que supuso el traslado de la tropa concentrada en el departamento de Putumayo hacia otras zonas.

- De igual manera, desde el año 2005, las Farc iniciaron una contraofensiva contra los grupos de autodefensa y la Fuerza Pública en el departamento, lo que elevó el número de acciones armadas de esta guerrilla, cuya acción más intensa fue la toma de Teteyé el 25 de junio de 2005, resultando muertos 22 militares.
- La tendencia de los contactos armados en la zona, presenta una dinámica similar a la registrada por las acciones. Desde el año 2003, en el que se contabilizaron 5 contactos armados, éstos descendieron a 1 en el año 2004. A partir de ese año, los contactos se incrementan hasta llegar a 10 en el año 2006, el pico de todo el periodo 2003-2008. En 2007, se registró un contacto armado y en 2008 no se tuvo conocimiento de algún combate en la zona de estudio.
- Como se anticipó líneas arriba, los contactos armados por iniciativa de la Fuerza Pública en la región Kamsá se concentraron en el municipio de Mocoa, en el cual tuvieron lugar el 68% (13), del total de combates ocurridos en la región (19), en el periodo estudiado. Le sigue el municipio de San Francisco con el 16% (3) del total de contactos armados, Santiago con el 11% (2 contactos armados) y Sibundoy con el 5% del total de contactos (1).
- La guerrilla de las Farc fue el grupo contra el cual se desarrollaron el mayor número de contactos armados en todo periodo 2003-2008. En efecto, el 89% (17) del total de contactos armados que se registraron en la región se llevaron a cabo contra miembros de esta guerrilla.
- En cuanto a las acciones de los grupos armados al margen de la Ley en la región, éstos al igual que los contactos armados se concentraron en el municipio de Mocoa. Este último municipio concentró el 68% (39 acciones de los grupos armados de la ley) del total de acciones (100). Le sigue el municipio de Santiago, con 7 acciones; San Francisco, con 6 acciones; Colón, con 3 acciones y Sibundoy con 2 acciones.
- La acción armada más recurrente durante todo el periodo en la zona habitada por los indígenas Kamsá fueron los actos de terrorismo. Es así como éstos representaron el 60% (34) del total de acciones armadas de los grupos armados al margen de la Ley. La segunda acción armada más utilizada fueron los hostigamientos (8), lo que en términos porcentuales equivale al 14% del total.
- El 25% (42) del total de acciones armadas fueron autoría de la guerrilla de las Farc.
- Es importante anotar que la totalidad de los contactos armados que tuvieron lugar en la región Kamsá durante el periodo 2003-2008 (19), representan en términos porcentuales el 6% del total ocurrido



en el departamento de Putumayo para el mismo periodo (321). Por su parte, la región concentró el 17% (57) de las acciones perpetradas por los grupos armados al margen de la Ley

- que se ejecutaron en el departamento del Putumayo en el periodo considerado (343).
- Para finalizar, vale la pena anotar que a pesar de que la región del Alto Putumayo no tenga, en términos estadísticos, la misma importancia que las regiones del Medio y Bajo Putumayo frente a los contactos armados y las acciones de los grupos armados ilegales, esta región registra una presencia histórica de los grupos armados ilegales, particularmente de las Farc, porque como se mencionó anteriormente, reviste una importancia estratégica para estas agrupaciones ilegales.

Homicidios

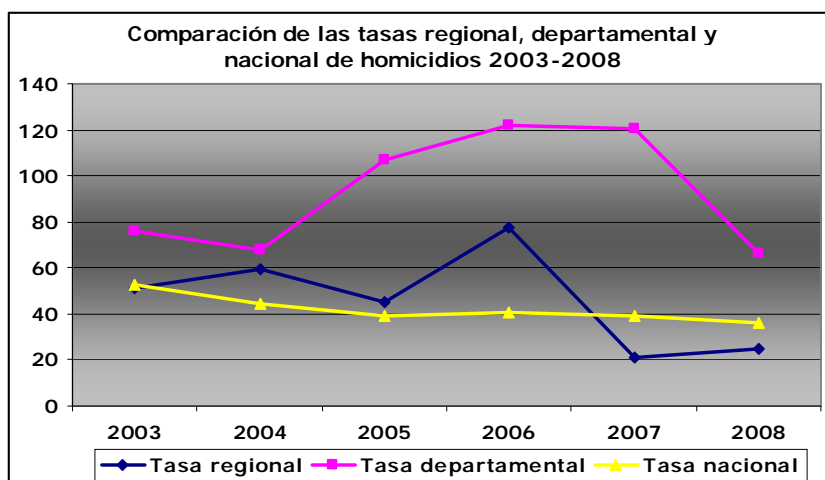

Fuente: Policía Nacional

Procesado: Observatorio del Programa Presidencial de DH y DIH, Vicepresidencia de la República.

- La tasa de homicidio en la región donde se ubican los indígenas Kamsá, en adelante la tasa regional se ubica en todo el periodo considerado por debajo de la tasa departamental de homicidio; sin embargo, en algunos años se encuentra por encima del promedio nacional, como es el caso de los años 2004, 2005 y 2006. Para los años 2007 y 2008, la tasa regional de homicidios desciende de manera significativa, aún cuando se observa un leve repunte para 2008.
- Dentro de la tendencia de la tasa regional de homicidio, se destaca el año 2006, en el que la tasa asciende a 77 hpch, superando ampliamente a la tasa nacional. Sin lugar a dudas, esta tendencia está estrechamente ligada a la tendencia de la intensidad de la confrontación en el departamento. Es así como desde la desmovilización del bloque Sur Putumayo de las autodefensas, en marzo de 2006, se registró en todo el departamento la presencia de

grupos delincuenciales asociados al narcotráfico, denominados *Macheteros y/o Rastrojos*, que delinquen principalmente en el Medio y Bajo Putumayo²³. Esta coyuntura influyó en la comisión de un elevado número de homicidios en el departamento, particularmente en las subregiones anotadas. Sin embargo, como es característico este incremento afectó igualmente a la región que nos ocupa en este diagnóstico, determinando un aumento en la tasa de homicidio en el Alto Putumayo.

- Desde el año 2006, la tasa regional de homicidio descendió hasta llegar a los 20 hpch. Esta tendencia es contraria a la departamental que en el año 2007 registró la tasa de homicidio más alta en todo el periodo analizado. El descenso posterior de la tasa de departamental de homicidios, se explica “por la puesta en marcha del *Plan Consolidación* como segunda fase del *Plan Patriota* por parte del Gobierno nacional, lo cual representó un cambio radical en la situación de confrontación armada y orden público.”²⁴
- En cuanto al número de homicidios ocurridos en la región de los indígenas Kamsá, el municipio que más homicidios concentra en todo el periodo es la capital del departamento, Mocoa (167). De aquí se infiere que en parte las tendencias mostradas por la región Kamsá se explican por el peso que tienen Mocoa en las estadísticas de violencia de la región.
- Le sigue en orden de importancia el municipio de Sibundoy con 24 homicidios durante todo el periodo 2003-2008, registrándose un pico al igual que para Mocoa en el año 2006.

Homicidios en la región de los Kamsá 2003-2008

MUNICIPIO	2003	2004	2005	2006	2007	2008	TOTAL
MOCOA	21	38	36	45	13	14	167
SIBUNDOY	13	3	0	5	1	2	24
SAN FRANCISCO	1	2	0	3	1	1	8
COLÓN	4	1	0	0	0	0	5
SANTIAGO	0	2	0	2	0	1	5
TOTAL REGIÓN	39	46	36	55	15	18	209

Fuente: Policía Nacional

Procesado: Observatorio del Programa Presidencial de DH y DIH, Vicepresidencia de la República.

- Ahora bien, en una comparación departamental la región Kamsá concentra el 11% (209) del total de homicidios ocurridos en el departamento (1.898), durante el periodo 2003-2008. Si de este análisis se excluye la capital de departamento, Mocoa, la importancia de la región se reduce al 2% (42 homicidios) sobre el total del departamento. Esto sin duda refuerza la tesis arriba expuesta en la que las tendencias en el comportamiento de los homicidios en la región se explican por lo ocurrido en Mocoa.

²³ Diagnóstico departamental de Putumayo 2003-junio de 2008. Programa Presidencial de Derechos Humanos y DIH. Vicepresidencia de la República. Pág. 2. Ver:

²⁴ *Ibíd.* Pág. 2

- Así mismo, se concluye que la región del Alto Putumayo es la menos afectada por el homicidio. Sin embargo, es importante destacar que los altos índices de violencia del departamento, los cuales se focalizan espacialmente, en los municipios de Puerto Asís, Valle del Guamuéz, Orito y Puerto Caicedo, irradian hacia los municipios del Medio y Alto Putumayo con menor intensidad²⁵.
- Finalmente, vale la pena anotar que durante el periodo 2003-2008, en la zona Kamsá el 26% (55) de los homicidios fueron causados con ocasión de la confrontación armada y el 12% (26) fueron causados por cuestiones relacionados con la delincuencia común y el restante 61% (128), con otras modalidades.

Masacres

- Durante el periodo 2003-2008, en la región Kamsá se presentó una masacre en el municipio de Mocoa, en el mes de agosto del año 2004. En este hecho, presuntos subversivos de las Farc asesinaron a cuatro campesinos.
- Este hecho no da cuenta de la situación de masacres en el departamento de Putumayo. En efecto, durante el mismo periodo en todo el departamento tuvieron lugar 5 casos de masacres que arrojaron 33 víctimas fatales. El municipio que mayor número de masacres concentró (3) fue Puerto Asís.

Secuestros

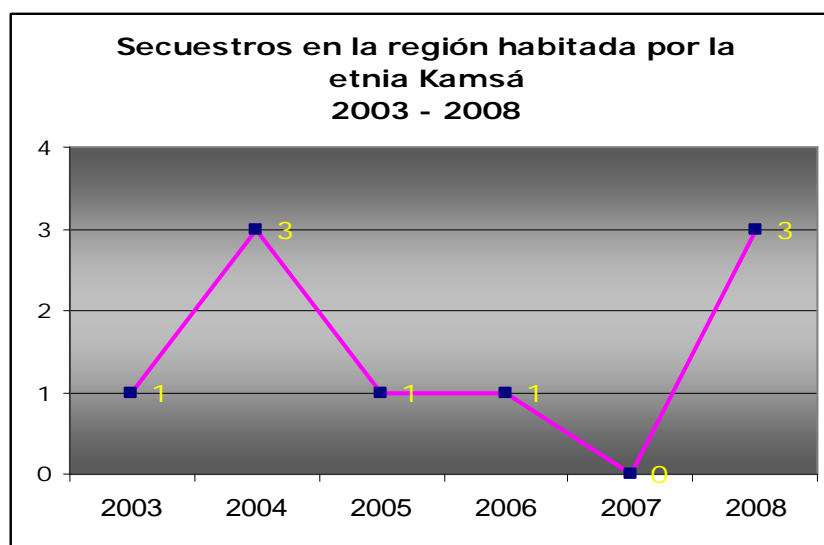

Fuente: Fondelibertad

Procesado: Observatorio del Programa Presidencial de DH y DIH, Vicepresidencia de la República.

²⁵ Diagnóstico departamental de Putumayo 2003-junio de 2008. Programa Presidencial de Derechos Humanos y DIH. Vicepresidencia de la República. Pág. 5.

- Al igual que las otras variables analizadas, las cifras de casos de secuestro en la región habitada por los indígenas Kamsá, tiene un peso poco significativo si se le compara con los otros municipios del departamento de Putumayo. En efecto, en esta región se concentraron el 14% (9) del total de secuestros (65) que tuvieron lugar en el departamento para el mismo periodo.
- El comportamiento del secuestro en la región Kamsá ha sido irregular durante todo el periodo. Sin que ésta sea la problemática que más afecta a esta región, durante el periodo analizado se contabilizaron un total de 9 secuestros, 66% (6) de los cuales ocurrieron en los años 2004 y 2008.
- Dentro de la región, en orden de importancia los municipios en los que tuvieron lugar casos de secuestros son Mocoa, con 5 casos en todo el periodo; San Francisco, con 3 casos y Colón, con 1 caso de secuestro.
- Durante el periodo, de los 9 secuestros ocurridos en la región, 6 fueron atribuidos a presuntos miembros de la delincuencia común, 2 a miembros de los grupos de autodefensa y 1 a subversivos de las Farc.
- En 5 de los 9 casos de plagios, éstos fueron catalogados como casos de secuestros extorsivos y en los restantes 4 como secuestros simples.
- Las causas que explican el comportamiento del secuestro en el departamento de Putumayo en el periodo 2003-2008 pueden replicarse para explicar el fenómeno del secuestro en la región Kamsá, aún cuando éste no alcance las magnitudes que tiene en otros municipios de Putumayo y en otros departamentos del país. "El secuestro en Putumayo está articulado a la lógica de la confrontación armada, a la presencia de actores armados irregulares, al negocio del narcotráfico, a la disputa por territorios estratégicos como medio de coacción hacia la población y en particular como mecanismo de financiación de actores armados irregulares como las Farc, la delincuencia común y bandas delinuenciales emergentes, después de la desmovilización del bloque Sur Putumayo del bloque Central Bolívar (BCB) de las autodefensas"²⁶.

²⁶ Diagnóstico departamental de Putumayo 2003-junio de 2008. Programa Presidencial de Derechos Humanos y DIH. Vicepresidencia de la República. Pág. 11.

Desplazamiento forzado

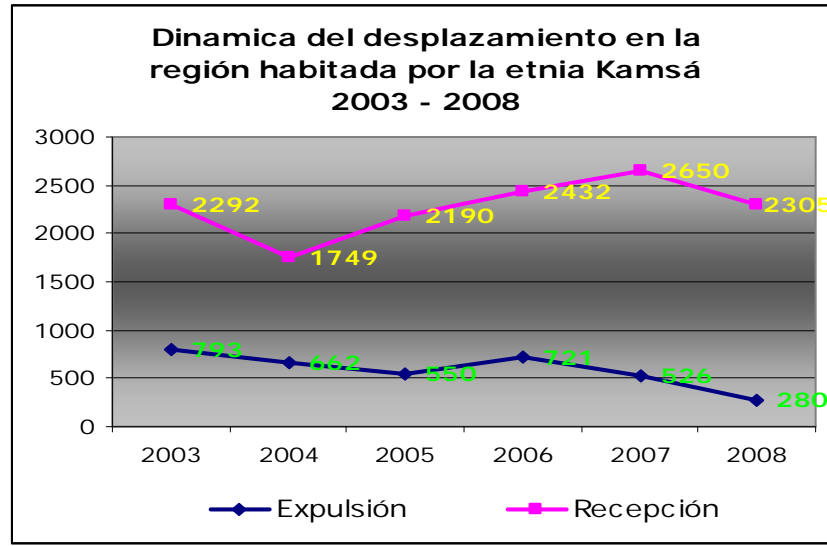

Fuente: Sipod-Acción Social

Procesado: Observatorio del Programa Presidencial de DH y DIH, Vicepresidencia de la República

- Según Acción Social, durante el periodo 2003-2008 se desplazaron de la región Kamsá, dentro de la dinámica de expulsión 3.532 personas. Esta región concentró el 5% del total de desplazamientos por expulsión que se registraron en el departamento de Putumayo durante el mismo periodo (70.510). El 99% de las personas expulsadas (3.529) de la región Kamsá lo hicieron dentro de una dinámica individual.
- El municipio de Mocoa concentró el 80% (2.816) del total de personas desplazadas por expulsión en la región Kamsá. Le siguen en importancia los municipios de Sibundoy, con 225 personas desplazadas por expulsión en el periodo analizado; Santiago, con 213; Colón, con 177 y San Francisco, con 101.
- La dinámica de desplazamiento forzado por expulsión en la región Kamsá está determinada a su vez por la tendencia de los homicidios. Es así como las dos tendencias coinciden en que el pico más alto de las mismas es el año 2006. De acuerdo con esta tesis, se esperaría que para finalizar el año 2009 el número de personas desplazadas desde la región Kamsá aumente, puesto que esa parece ser la tendencia de los homicidios en la región.
- Ahora bien, la dinámica de desplazamiento forzado en la región Kamsá está fuertemente determinada por la dinámica del desplazamiento por recepción. Es así como esta última supera ampliamente a la dinámica de expulsión.
- Es importante destacar que la región Kamsá concentró el 32% del total de personas desplazadas dentro de la dinámica de recepción (42.734) en el departamento, es decir que casi la tercera parte de las personas que se desplazan desde otros municipios del departamento del Putumayo se dirigen hacia la región Kamsá.



- Por otra parte, vale la pena mencionar la importancia de Mocoa, que como capital del departamento, jalona la tendencia de desplazamiento por recepción de la región Kamsá. De hecho, la capital concentró el 80% (10.940) de personas desplazadas dentro de la dinámica de recepción en la región. A su vez, Mocoa es el segundo municipio a nivel departamental, después de Puerto Guzmán, en recibir personas afectadas por el desplazamiento forzado por allí se concentra la presencia de la Fuerza Pública y la oferta institucional.
- Le siguen en importancia el municipio de Sibundoy (1.707), Colón (504) Santiago (241) y San Francisco (224).

Minas antipersonal

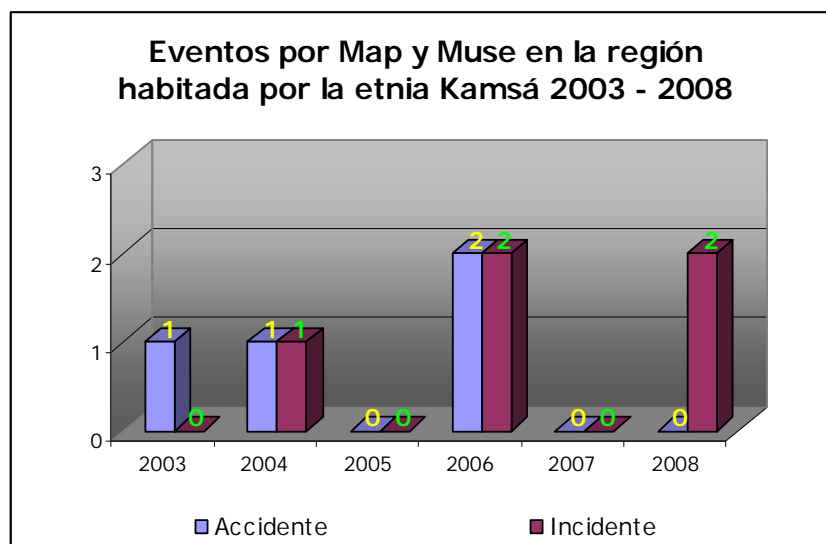

Fuente: Programa Presidencial de Acción Integral contra las Minas Antipersonales -PAICMA-.
Procesado: Observatorio del Programa Presidencial de DH y DIH, Vicepresidencia de la República

- La problemática de las minas antipersonal (Map) y las municiones abandonadas sin explotar (Muse) no es crítica en la región de los Kamsá. De hecho, en el periodo comprendido entre los años 2003-2008 se registraron 9 eventos por estos artefactos, 4 de los cuales fueron accidentes y 5 incidentes²⁷. Estas cifras representan el 3% del

²⁷ El sistema de información IMSMA, a través del cual se realiza el monitoreo de todo lo relacionado con minas antipersonal, cambió de versión a partir de junio de 2008, lo cual generó cambios en la estructura de la base de datos, en lo que respecta a los incidentes que ahora son conocidos como "peligros". En aras de darle continuidad a las estadísticas que ha venido publicando el Observatorio del Programa Presidencial de DH y DIH, se decidió mantener el uso de la palabra incidente para referirse a "todo acontecimiento relacionado con minas antipersonal que puede aumentar hasta un accidente o que tiene el potencial para conducir a un accidente", según la Ley 759 de 2002. Teniendo en cuenta lo anterior, se clasifican como incidentes: las áreas minadas, las áreas peligrosas, el arsenal almacenado, el desminado militar en operaciones, las incautaciones, las municiones sin explotar, la producción de minas (fábrica), la sospecha de campo minado, la sospecha de campo minado por desminado militar y la sospecha de campo minado que genera desplazamiento. Por su

total de eventos por Map y Muse ocurridos en el departamento de Putumayo durante el mismo periodo (294).

- El año que concentró el mayor número de eventos fue el año 2006 (4) con 2 incidentes y 2 accidentes, aún cuando se reitera que las cifras son pequeñas comparadas con las de otros municipios del departamento de Putumayo.
- El municipio que mayor número de eventos por Map y Muse fue Mocoa, con 6 eventos; le sigue, Santiago con 2 eventos y Colón con 1 evento.
- De los 5 incidentes por Map y Muse ocurridos en la región Kamsá durante el periodo, 4 correspondieron a operaciones de desminado militar, 2 de las cuales ocurrieron en el municipio de Santiago, 1 en Mocoa y otra en Colón. Adicionalmente, se tuvo conocimiento de una incautación de estos artefactos en el municipio de Mocoa.

Víctimas por Map y Muse en la región Kamsá 2003-2008

Condición	Estado	2003	2004	2005	2006	2007	2008
Militar	Herido	1	1	0	3	0	0

Fuente: Programa Presidencial de Acción Integral contra las Minas Antipersonales -PAICMA-.
Procesado: Observatorio del Programa Presidencial de DH y DIH, Vicepresidencia de la República

- En cuanto al tema de las víctimas, en el periodo 2003-2008 5 personas, todas ellas militares, resultaron afectadas por minas antipersonal ó municiones abandonas sin explotar. Es importante anotar que todos los casos se registraron en el municipio de Mocoa y que las 5 víctimas resultaron heridas por el accionar de estos artefactos explosivos.
- La región Kamsá concentró el 3% del total de víctimas (181) afectadas por estos artefactos en el departamento del Putumayo. Vale la pena anotar que la dinámica de víctimas en la región sigue la tendencia nacional y departamental en la que son principales afectados por este tipo de artefactos son miembros de la Fuerza Pública.

Situación de los Kamsá

- Los miembros de la etnia Kamsá han visto afectada su estructura de organización social y sus tradiciones culturas por los distintos cambios económicos ocurridos en el Valle del Sibundoy y en el departamento de Putumayo. Como se mencionó anteriormente, la familia además de ser la unidad social también se constituía en la unidad de producción, y tanto hombres como mujeres trabajaban en

parte, los accidentes están definidos como todos los acontecimientos indeseados causados por minas antipersonal que causan daño físico y/o psicológico a una o más personas (Ley 759/02, Artículo 1).



la chagra ó parcela. En la actualidad, los integrantes de la familia “deben salir en busca de trabajo en diversos sectores (oficios domésticos, trabajos asalariados, empleadas de restaurantes, mecánicos, entre otros) que implicaron la aparición de diversos tipos de familia (unión libre en aumento, madres solteras al lado de sus padres, o separadas de sus padres)”²⁸.

- Aunque por un tiempo, la lengua se constituyó en una estrategia de resistencia cultural, ésta fue sub-valorada por las instituciones y cánones de la enseñanza oficial. Esto afectó de tal manera a los indígenas Kamsá, que hoy en día hay padres que se rehúsan a hablar su lengua nativa para que los niños no sean segregados y rechazados. Sin embargo, según la investigación de Carlos Panzón y Gloria Garay, existen esfuerzos que han logrado la constitución de movimientos y escuelas en los que prima la enseñanza bilingüe y que fomentan la etnoeducación. De hecho, entre los miembros de la etnia existe un grupo dedicado de lleno a conformar una educación en Kamsá, incluso en el nivel preescolar. Para el año 1998, fecha en la que fue publicado el trabajo de Geografía Humana de Colombia, los Kamsá estaban “aprovechando las facilidades de formación que ofrece la Universidad Nacional de Colombia, para capacitar un buen número de sus jóvenes, en áreas profesionales”²⁹.
- Por otra parte, para finales de la década de los noventa, se tuvo conocimiento de otras iniciativas de grupos de indígenas Kamsá, entre los que se contaban “el grupo del Museo preocupado por rescatar el mundo simbólico expresado en artesanías y manufacturas; el Jardín Botánico que busca convertirse, con la colaboración de los chamanes, en un centro de estudio y enseñanza sobre los conocimientos botánicos y etnobotánicos y de reserva biológica”³⁰. Así mismo, indígenas Kamsá buscaron la colaboración de Artesanías de Colombia para hacer un diagnóstico y un programa de desarrollo alrededor de productos como los chumbes y las máscaras.
- En julio de 2009, en el municipio de Sibundoy, se inauguró el primer Centro de Desarrollo Artesanal de Putumayo, el cual tiene como objetivo “propiciar una revolución de las artesanías de la región, respetando la identidad cultural y haciéndolas atractivas para el comprador”³¹. El director de Corpoamazonía, al respecto señaló que se ha “entendido perfectamente que en la medida en que se mejore el nivel de vida haciendo que crezcan los ingresos de nuestra gente, menor será la presión que se ejerza sobre nuestros recursos

²⁸ Ver: Panzón, Carlos Ernesto y Garay Gloria. Geografía humana de Colombia. Tomo III, Región Andina Central. Instituto Colombiano de Cultura Hispánica. En www.lablaa.org, consultado por ultima vez el 14 de octubre de 2009.

²⁹ *Ibíd.*

³⁰ *Ibíd.*

³¹ “Con magia ancestral inauguraron el CDA de los artesanos del Putumayo”. Diario del Sur, julio 02 de 2009. Ver: [http://www.diariodelsur.com.co/julio/5/Copia%20\(13\)%20de%20informe.php](http://www.diariodelsur.com.co/julio/5/Copia%20(13)%20de%20informe.php), Consultado por última vez el 14 de octubre de 2009.



naturales, cuya explotación está directamente relacionada con la pobreza de las comunidades"³². Esto pone en evidencia la inadecuada explotación de recursos naturales en la región, que a la larga ocasionará la afectación negativa de las comunidades indígenas que allí habitan, más aún cuando la "vegetación de la zona es de páramo, mucho más frágil que un bosque de la planicie amazónica y con una tasa de recuperación mucho más lenta, pero igualmente en la mira de la narco-economía por tratarse de tierras aptas para la producción de opio (amapola)"³³.

- Puede también destacarse como ejemplo exitoso de conservación medio-ambiental la puesta en marcha en el año 2001 y 2002 del primer plan de gestión integral de residuos sólidos en región del Alto Putumayo.
- En cuanto a estadísticas de violencia y derechos humanos, durante el periodo 2003-2008 fueron asesinados 3 indígenas pertenecientes a la etnia Kamsá. Es así como en el mes de enero de 2003, en el municipio de Sibundoy desconocidos asesinaron a Ángel Puajivo Chicunque y Luz Yanedy Gonzales Tapasco. En ese mismo mes, presuntos subversivos de las Farc ultimaron en el municipio de Puerto Guzmán a otro indígena Kamsá.
- En materia de desplazamiento forzado de población indígena por expulsión, la región Kamsá concentró el 4% (258) del total de desplazados indígenas en el departamento durante el periodo 2003-2008 (5.867). Es preciso anotar que estas cifras de desplazamiento pueden incluir a miembros de la etnia Ingá, quienes comparten territorios en la región del Alto Putumayo, con miembros de la etnia Kamsá.
- Finalmente, es necesario reiterar que aún cuando las estadísticas de violencia no reflejen una situación que pueda considerarse "crítica" en la región habitada por los indígenas Kamsá, si se compara con las otras regiones del departamento del Putumayo, la región Kamsá es sensible por la presencia histórica de grupos armados ilegales, particularmente los frentes 32 y 48 de las Farc.
- Así mismo, debe ser un tema de atención el hecho de que la región del Alto Putumayo y la capital de departamento Mocoa, sean los municipios que reciben el mayor número de personas desplazadas desde otros municipios del departamento. A futuro, lo anterior puede redundar en dificultades sociales para los indígenas de la región y en la afectación de sus costumbres y formas de organización social y económica, que además se han visto afectadas por los cambios en la estructura económica del departamento de Putumayo.

³² *Ibíd.*

³³ Vale la pena anotar que en la actualidad no se sabe de la presencia de cultivos de amapola en la región. Uribe Gonzalo. Territorio como opción de vida en el Putumayo. 2001. Ver: http://www.mamacoca.org/junio2001/uribe_territorio_putumayo.htm. Consultado por última vez el 14 de octubre de 2009.

